

MANUAL DEL ERIZO



Erizoo

ÍNDICE

INTRODUCCIÓN 3

**BENEFICIOS Y
CONSIDERACIONES
DE TENER UN
ERIBEBÉ** 5

**SELECCIONA UN
ERIBEBÉ** 10

¿Hembra o macho? 11

Preferencia por el color. 12

Valoración de la salud. 13

ALIMENTACIÓN 15

Alimento húmedo. 16

Alimento vivo. 18

¿Cuándo y cuánto dar de comer? 19

Una comida normal. 20

Problemas con la comida. 21

SALUD 23

Un mamífero no convencional. 23

Medicina preventiva. 25

Estrés. 29

**DIAGNOSTICANDO
ENFERMEDADES** 31

Indicadores del comportamiento. 31

Indicadores clínicos. 32

¿Qué hacer? 33

Parásitos externos. 34

Parásitos internos. 35

Problemas fúngicos. 37

Acondicionadores del pelaje. 38

**PREGUNTAS
FRECUENTES** 40



INTRODUCCIÓN

El erizo ha iniciado su vida evolutiva desde que los dinosaurios habitaron el planeta siendo uno de los “fósiles vivos” terrestres.

Su aspecto ha cambiado muy poco a lo largo de los miles de años. Su pequeño tamaño, sus púas y una dieta insectiva variada le han permitido sobrevivir y prosperar mientras otros muchos mamíferos se extinguen.

A finales de la década de los 80's ha renacido el interés por los llamados mamíferos exóticos o mascotas “*de bolsillo*” aunque parecía poco probable que el erizo sería un candidato se ha abierto camino y se ha convertido, con diferencia en el más popular.

Aunque está bien documentado como especie exótica, se tienen pocos conocimientos sobre sus necesidades, cuidados y cría en condiciones domésticas. Lo que ocurre es que la especie que se ha hecho popular como mascota no es europeo, sino africano-, se trata de *Atelerix albiventris*.

En este PDF te proporcionaremos la información básica adecuada sobre la adquisición y los cuidados de tu eribebé. Recuerda que las mascotas son una responsabilidad, si estás leyendo esto,



considera que es un ser vivo que estará bajo tu responsabilidad por varios años.

No hay ningún animal que satisfaga por completo las necesidades de cada propietario de una mascota, pero el erizo tiene muchos atributos positivos. Esta es la razón de su popularidad, los erizos son muy tranquilos y discretos.

No molestará a los vecinos, no tienen un olor corporal desagradable y no son muy exigentes en cuanto a su alojamiento y alimentación. Si les ofrecemos un manejo con sentido común, se mantendrán fuertes y pueden vivir hasta siete años.

**CONOCE MÁS
SOBRE LOS
ERIZOS COMO
MASCOTAS**



BENEFICIOS Y CONSIDERACIONES DE TENER UN ERIBEBÉ

Los erizos son animales curiosos y activos, están en constante movimiento si se les ofrece un espacio amplio en el que hacer ejercicio.

Si tienes un espacio moderado, te recomendamos adquirir una rueda de al menos 30 cm, si es silenciosa mucho mejor, pues más adelante hablaremos sobre sus hábitos nocturnos. ¡Nosotros tenemos una rueda especial para ellos! Puedes pedir la tuya [aquí](#).

Aunque ahora se consideran omnívoros, antes clasificaban como insectívoros y comerán gustosos cualquier bichito, escarabajo y otros insectos escondidos detrás o debajo de la silla y otros lugares insólitos que a los

erizos les gusta explorar. Pocas mascotas te ofrecerán un servicio como este.



Sin embargo, recuerda que deberán comer insectos que hayan sido criados como alimento vivo para mascotas, pues los insectos libres pueden tener pesticidas químicos o parásitos que pudieran transferirse a tu Eribebé.

Al igual que cualquier mascota, ellos defecan en el suelo, pero lo harán en un perímetro de su hábitat y no en cualquier lugar.

Por su naturaleza los eribebés buscan un solo lugar para hacer sus necesidades por ello te recomendamos tener una letrina con un sustrato especial en su hábitat.

¿TE GUSTARÍA
APRENDER COMO
ENSEÑARLE A TU ERIZO
A USAR SU LETRINA?

REVIS ESTE VIDEO



SI QUIERES
CONSEGUIR UNA
LETRINA PARA TU
ERIZO REVISALA
AQUÍ



A la mayoría de los niños les encantan los erizos y aprenden a respetar a estos pequeños animales una vez teniendo uno.

Cuando un niño se haya ganado la confianza de su eribebé, tenderá a no perder el interés por ella con tanta rapidez como en otros casos, ya que habrá tenido que esforzarse para que la mascota sea amistosa en lugar de asumir que esta lo sería.

Los erizos no se sentirán solos cuando salgas a trabajar. Durante ese periodo estarán dormidos y entrarán en actividad cuando hayas vuelto.



Lo primero que debes comprender sobre los erizos es que, en comparación con la mayoría de las mascotas entre las que se puede escoger, siguen siendo animales exóticos.

Puede que ahora sea llamado como mascota doméstica, pero aún no es totalmente una. Se considera una mascota exótica, por lo que es de suma importancia adquirirlos en un **PIMVZ** registrado ante **SEMARNAT** en el caso de México (o la autoridad ambiental en tu país) para garantizar su legal procedencia como Erizo México.

Como cualquier animal dentado puede morder si es provocado. Los erizos lo harán sin duda. Los erizos no muerden para atacar, lo hacen como última defensa, pues lo primero que harán es hacerse bolita o escapar.

Sin embargo, hay un punto muy interesante y peculiar en los erizos llamado **“ungimiento”**. El unguimiento consta de chupar y/o morder alguna superficie u cosa para después crear una babita blanquisca (incluso puede

tener color) y después se cortosiona para colocarlo en las púas de su espalda. Existen dos teorías para este comportamiento.

- 1) Crear un camuflaje aromático para distraer a sus enemigos.

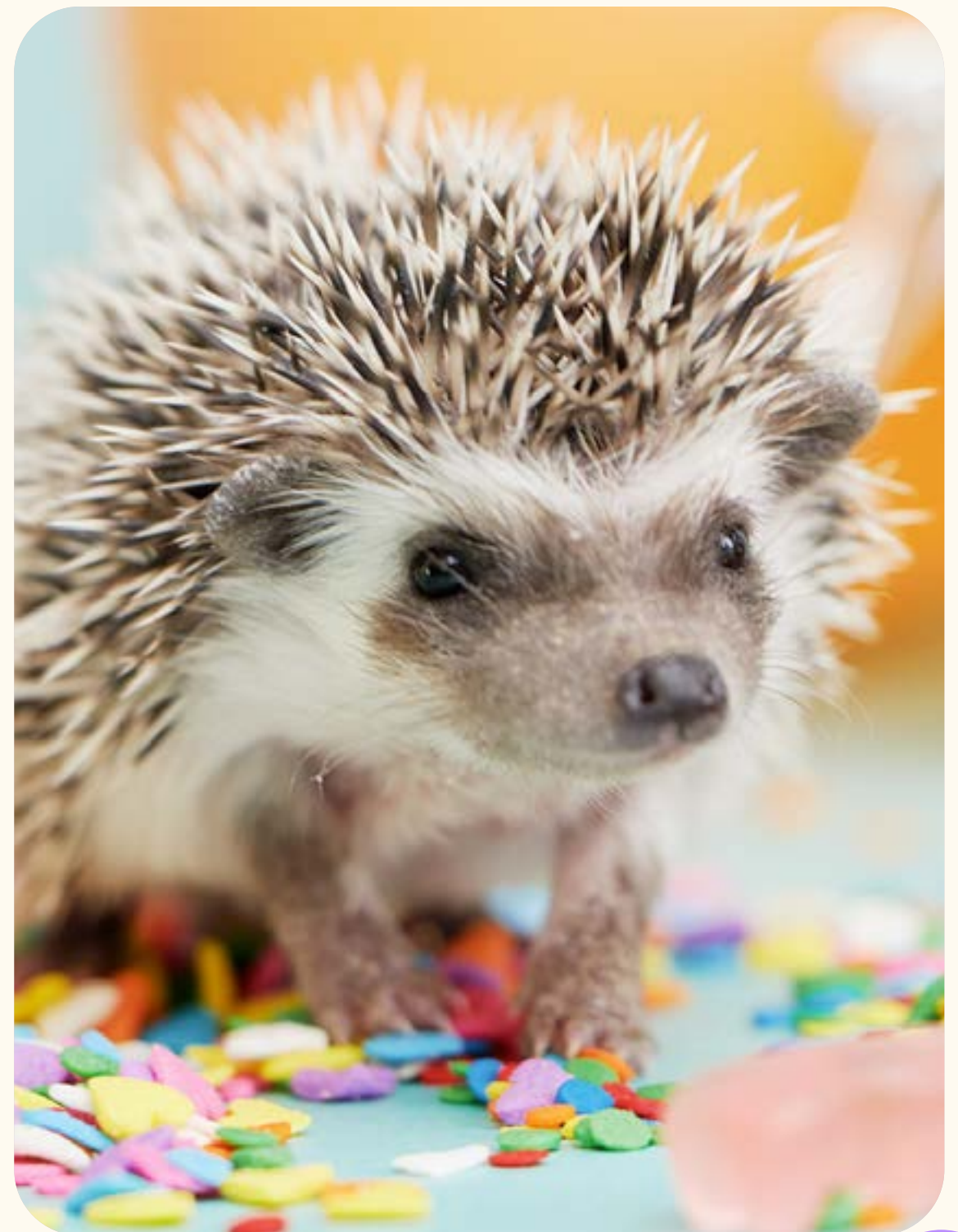

2) Recordar en su memoria ese aroma nuevo.

A los eripapas les gusta crear la segunda, pues o incluso buscan que hagan un gimnismo con ellos, para que de esta forma los recuerden. Cabe aclarar que siguen en fase de hipotesis.

Algo que es cierto, es que el unguimiento es mucho más frecuente en erizos jóvenes, ya que muchas cosas son nuevas para ellos. Un ligero inconveniente de estas pequeñas mascotas es que debemos protegerlas de las bajas temperaturas si queremos evitar que hibernen o mueran.

El único inconveniente que resta es que los erizos necesitan muchas atenciones si queremos tener una pequeña mascota extraordinaria.

La mayoría de las mascotas populares son de naturaleza muy sociable y quieren formar parte de un grupo social, pero esto no le preocupa tanto al erizo.



EN CONCLUSIÓN



Esto significa que debe evitar sus tendencias solitarias dándole muchas razones para que disfrute estando con usted: afecto, golosinas y mucho manejo. Debido a esto, es obvio que resulta mucho mejor hacerse con un ejemplar joven o con uno ya adulto que haya establecido vínculos con las personas.

Para algunos eripapas, el erizo será la mascota más fascinante que nunca haya tenido. Es muy diferente al resto y tiene un gran encanto y atractivo visual. Es una mascota que supone un reto, ya que no ofrece su confianza con tanta facilidad como muchas otras; el propietario deberá ganársela. Un erizo bien socializado le permitirá que le haga casi cualquier cosa, y sin el riesgo de que le muerda o que se enrosque, repentinamente, formando una pelota para defenderse.

SELECCIONA UN ERIBEBÉ

Los eribebés son destetados a las seis-ocho semanas, lo que significa que la mejor edad para adquirir uno es cuando tiene, como mínimo, ocho semanas.

El destete no es algo que comience o se acabe súbitamente; es un proceso gradual que se ve enormemente influenciado por el número de crías que componen la camada y por los alimentos que haya ofrecido el criador a los eribebés.



Cuanto mejor sea la variedad y cuanto antes sacien su apetito los eribebés con alimentos sólidos, menos leche o alimento regurgitados necesitarán recibir de su madre.

No obstante, y aunque un pequeño erizo pueda comer por su cuenta, seguirá obteniendo beneficios quedándose una o dos semanas más con su madre y hermanos. Si apartamos a un eribebé de su madre demasiado pronto, puede que se estrese.

En tal estado será mucho más fácil que se vea afectado por enfermedades.

Es por ello que en Erizoo México recibes a tu eribebé a las 8 semanas mas o menos 1 semana, para asegurar su correcto desarrollo.

¿HEMBRA O MACHO?

Si vas a tener un eribebé no importará su sexo. La salud es un factor más importante. No obstante, si crees que te gustaría tener dos erizos, deberías elegir hembras.

Si quieres dos machos, estos comenzarán a pelearse si viven en el mismo hábitat, por lo cual es recomendable que vivan en diferentes hábitat. Un macho y una hembra que vivan juntos darán como resultado una descendencia que puede que tu no quieras. Dos hembras pueden vivir felices juntas y se harán compañía.



PREFERENCIA POR EL COLOR

Se están creando variedades cromáticas, pero excepto en el caso del albino, su base genética (si existe) todavía no ha sido determinada. El albino carece de pigmentación, tiene las púas blancas, la piel rosada y los ojos color rubí. Si los ojos son de color oscuro y si hay zonas pigmentadas en el cuerpo no se trata de un albino.

Entre las variantes de colores se incluyen: canela, champagne, chocolate, sal y pimienta, pinto y pinto facial.



ALBINO



CANELA



CHAMPAGNE



CHOCOLATE



**SAL &
PIMIENTA**



PINTO



**PINTO
FACIAL**

**¿TE GUSTARÍA TENER
UN ERIBEBÉ?**

**VISITA NUESTRA
TIENDA**

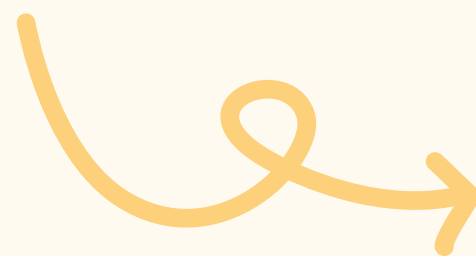

VALORACIÓN DE SALUD

Los ojos deberían ser redondos y estar limpios. Las orejas son pequeñas, estar tíasas y sin signos de escamas en su piel. La nariz debería estar seca o ligeramente húmeda y no exhalar en exceso. Dicho esto, a veces ocurre que un ejemplar joven y sano pueda tener la naricita un tanto húmeda.

Todavía se desconoce por qué ocurre esto, a no ser que haya sufrido un leve enfriamiento. No obstante, la nariz no debería estar goteando y los orificios nasales no deberían estar hinchados.

La región anal habría de estar limpia y sin signos de hinchazón, materia fecal pegada, ni manchas, lo que sugeriría que existe diarrea. Inspecciona cuidadosamente el abdomen y el pelo facial para ver si hay síntomas de la presencia de parásitos: los ácaros son los más frecuentes, especialmente cuando no se tiene una buena higiene y el clima es cálido y húmedo.

Examina también la base de las púas. Es aquí donde la actividad de los ácaros se podrá observar. También puede resultar que las púas se estén desprendiendo.

No deberían existir zonas sin pelaje ni enrojecidas, tampoco espacios carentes de púas.

Los eribebés deberán tener cinco dedos en cada pie, aunque en el caso del erizo africano enano, el dedo gordo posterior puede ser rudimentario o no existir.

**SI TU ERIBEBÉ
TIENE UN ESPACIO
SIN PÚAS REvisa
ESTE VIDEO.**

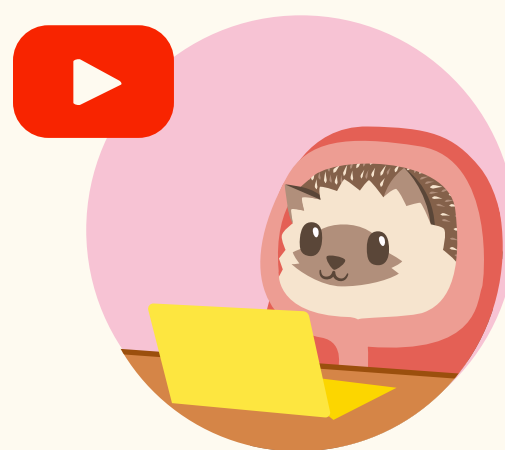

**SÓLO DA
CLICK EN EL
BOTÓN DE
YOUTUBE**



ALIMENTACIÓN

Los eribebes pertenecen al orden zoológico de los insectívoros, es mejor tratarlos como si fueran omnívoros. El nombre de su orden zoológico implica que su dieta está basada, casi exclusivamente en insectos e invertebrados, pero los omnívoros consumen una variedad de alimentos mucho más amplia, entre ellos los de origen vegetal y animal.

Esto se aplica especialmente en condiciones de cautividad, en las cuales no podrán reproducir la dieta natural y por tanto, necesitará sustituir alimentos por otros de valor nutricional.

PRESENTACIONES DE ALIMENTO

Puedes proporcionarle a tu eribebé alimentos que se presentan en tres formas básicas.

SECO

En esta forma el alimento tiene la duración más larga. La concentración de nutrientes en relación con el peso total de alimento será máxima, ya que el contenido en humedad es muy bajo. Así pues es esencial que el erizo disponga de agua en todo momento.

Los alimentos secos para eribebés comprenderán, en gran medida, aquellas dietas completas para gatos (baja en grasa y con calidad de proteína, casi siempre marcas premium.) que están apareciendo ahora y que son específicos para erizos.

En Erizoo México contamos con **“Alimento Compuesto Premium”** dieta especializada creada a partir de alimentos premium para gatito permitidos y aptos para el consumo de tu eribebé ¡Comprobado por veterinarios! Contiene alto nivel de proteínas además de tener un sabor que le encantará.

ENCUENTRALO
AQUÍ



Estos alimentos son útiles y suponen componentes básicos de la dieta, pero deben suplementarse con otros para asegurarse de que todos los nutrientes necesarios sean suministrados en cantidad y variedad idónea para evitar cualquier posibilidad de que alguno pueda faltar o no sea suministrado [AS1] en cantidad suficiente.

ALIMENTOS HÚMEDOS

Entre estos se incluyen las comidas enlatadas para gatos y cualquier alimento que tenga un alto contenido en humedad, como la carne fresca y sus subproductos, los huevos, algunas frutas y verduras. Al suministrar alimentos húmedos, los eribebés beberán menos agua, pero aun así debe disponer de ella en todo momento.

Los alimentos húmedos no se conservan durante mucho tiempo. Se descomponen rápidamente si no son consumidos.





Entre los componentes que pertenecen a este grupo tenemos la carne de ternera y otras, el pollo y la carne de otras aves, el pescado, las frutas y las verduras.

Asegúrate de que los alimentos estén frescos, pero no fríos. La carne la podemos dar cruda o cocida sin sal y sin grasa, dar sólo la parte magra. Debe cortarse en trocitos pequeños, adecuados al tamaño.

Los alimentos de origen animal recomendados son el requesón bajo en grasas, los caldos de carne vertidos sobre mezclas de alimentos secos. No se puede dar lacteos.

Las frutas y las verduras forman solo una muy pequeña parte de la dieta de un erizo, así que no te preocupes mucho si el tuyo no parece presentar mucho interés por alguna de ellas.



ALIMENTO VIVO

La mayoría de los alimentos vivos que los eribebes consumirían en la naturaleza no están al alcance en condiciones de cautividad.

Algunos propietarios no tienen el ánimo suficiente para darles alimentos vivos, incluso aunque sólo se trate de pequeños invertebrados. Suele ser el manejo de estos alimentos y no tanto el concepto que tienen de ellos lo que disgusta a algunos eripapás.

Si se encuentra en este grupo, tu eribebé puede sobrevivir sin consumir alimentos vivos, aunque sería lo ideal para complementar su dieta.

El alimento vivo más popular son los gusanos de harina o tenebrios, seguido de los grillos de criadero. El problema de los grillos es que se escapan fácilmente de las jaulas que carecen de tapa.

Las arañas, las lombrices y numerosos escarabajos y sus larvas serán recibidos con diferentes grados de entusiasmo. No todos los invertebrados serán aceptados, ya que los eribebés consideran que algunos de ellos tienen un sabor desagradable.

Puedes adquirir tenebrios en *Erizoo México*, recuerda que es un alimento rico en proteína y grasas saludables, además de ser los favoritos siendo la opción más deliciosa. Cuando cumpla seis meses complementa su dieta dándole un máximo de 10 tenebrios a la semana. Ayúdalo acercando los tenebrios a la naricita de tu eribebé así él usará sus sentidos y se acercará a él. En las siguientes ocasiones solo deja los tenebrios en su hábitat así él podrá ejercitarse.

PUEDES
COMPRAR
TENEBRIOS AQUÍ



**SI TE INTERESA
CRIAR TENEBRIOS
EN CASA ESTE
VIDEO ES IDEAL**

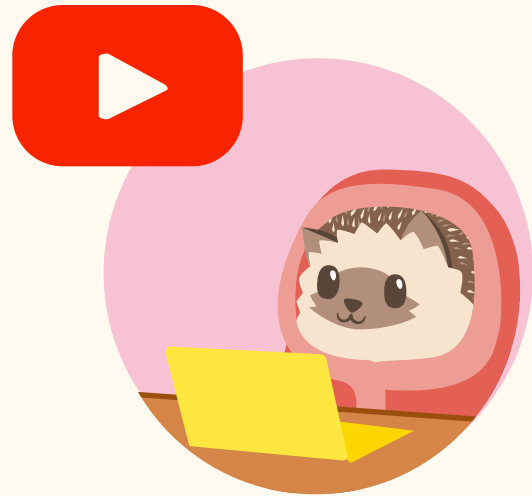

**SÓLO DA CLICK
EN EL BOTÓN
DE YOUTUBE**

También podrías dejar a tu eribebé pasear en el jardín bajo tu supervisión, recuerda evitar que coma cualquier cosa que esté a su alcance, incluyendo insectos.

Al igual que lo puede hacer en casa. Esto también le ayudará a ejercitarse y podrá distraerse estando en un espacio más natural.

**¿TIENES DUDAS SOBRE
QUE ALIMENTOS SON
PERMITIDOS PARA ERIZOS?**

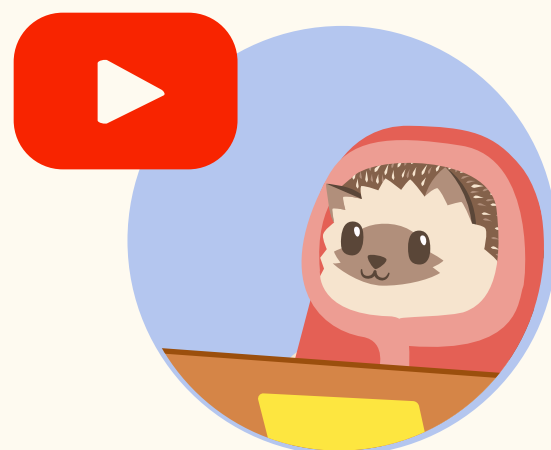
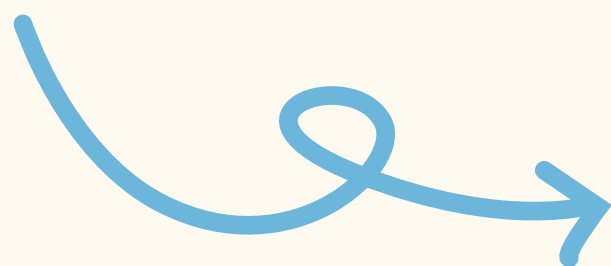

**DA CLICK EN
EL BOTÓN DE
YOUTUBE**

¿CUÁNDO Y CUÁNTO DAR DE COMER?

Dado que los erizos son nocturnos y la necesidad de cerciorarse de que coma, el mejor momento será por las tardes-noches.

Al igual que la mayoría de los animales cuando se trata de comer, son criaturas de hábitos, así que es mejor tratar de darles su comida a la misma hora. Esto probablemente sea mejor para el sistema digestivo del erizo.

La cantidad a suministrar se determinará de forma empírica, a lo que tendrá en cuenta las necesidades metabólicas individuales, que se ven influenciadas por el nivel de actividad de tu ericito, su edad (los eribebés necesitan más proteínas para asegurar su buen desarrollo muscular), el estado reproductivo (las hembras

necesitan raciones más generosas cuando están gestantes o alimentando a su camada) y su estado general de salud (los animales que se están recuperando de una enfermedad necesitan más alimento para compensar cualquier pérdida de estado corporal mientras estaban enfermos).

Proporciona comidas variadas y observa cuanto tarda en comérsela. Si la devora rápidamente antes de que pasen cinco minutos, no le habrá dado suficiente alimento. Dale un poco más. Si el ericito come hasta estar satisfecho y deja más cantidad de alimento que la que ha consumido, podrá reducir la cantidad en la siguiente comida. La situación ideal se da cuando el erizo deja sólo una pequeña cantidad en su plato. Esta pequeña cantidad restante la consumirá más adelante. Los alimentos secos que no hayan sido consumidos al cabo de unas horas deberían retirarse.

UNA COMIDA NORMAL

Cada eripapá debería desarrollar su propio abanico de menús para asegurarse de que todos los grupos importantes de ingredientes (proteínas, grasas, carbohidratos, vitaminas y minerales) sean aportados en cantidades suficientes para conseguir el máximo grado de crecimiento y salud.

Además, las comidas no deberían resultar aburridas. Esto hace que la alimentación le resulte más sencilla y más interesante. Una comida normal puede contener alimento seco para gatos, de dos a cuatro trozos pequeños de carne, de dos a cuatro tenebrios y uno o dos trozos de fruta y verduras.

En la siguiente comida, la carne puede ser reemplazada por pollo, además de poder añadir un poco de requesón o de



huevos revueltos. En otra comida puedes sustituir tenebrios por otros invertebrados o, sencillamente, incrementar la cantidad de carne o pollo.

Experimenta con purés que contengan una gran variedad de ingredientes mezclados. Esto hará que resulte más difícil que el erizo no consuma alimentos que tu sabes que no son nutritivos pero que él rechazará normalmente si se dan por separado.

**SI TIENES DUDAS
SOBRE LA DIETA
DE TU ERIBEBÉ O
ERIADULTO**



**REVISAR ESTE VIDEO
SOLO DA CLICK
EN EL BOTÓN DE
YOUTUBE**

PROBLEMAS CON LA COMIDA

Ciertos propietarios se encuentran con que al adquirir un erizo, éste no consumirá muchos de los alimentos mencionados en este apartado. La razón suele ser que, sencillamente, el ericito nunca los ha probado, por lo que los ignora tras olerlos. Deberás introducir nuevos alimentos gradualmente y en pequeñas cantidades. No le des lo que comen normalmente y ofrécele el nuevo alimento con el mismo valor alimenticio.

Si el ericito rechaza constantemente los nuevos alimentos, dale lo que normalmente come al pasar una hora, aproximadamente. Continúa de esta forma; después de unos días o semanas debería comenzar a aceptar los nuevos alimentos, si estos consisten en carne (alimentos ricos en proteínas).

En cuanto a las frutas y verduras, es posible que les cueste más aceptar su sabor. En algunos casos puede que nunca las acepten, así que intenta con una variedad de ellos a lo largo de cierto periodo de tiempo.

Pocos erizos aceptarán todos los alimentos que ellos pueden comer, aunque todos los ejemplares consumirán como mínimo una cantidad suficiente para asegurar un buen equilibrio de la dieta. Si esto no es así, se deberá generalmente, a que el propietario no ha perseverado, porque no ha dedicado a ampliar la dieta jugando con la ingenuidad del animal. Nunca dejes a tu erizo sin comer si se ha vuelto obeso.

Solo podrás conseguir que adelgace a lo largo de meses, reduciendo la cantidad de alimento en cada comida, aunque asegurándonos de que la cantidad de carne sea buena.



Los erizos son animales que se mantendrán fuertes si les proporcionamos un buen cuidado y manejo. Aparte de tener tendencia a padecer enfermedades si la temperatura en su hábitat desciende súbitamente o si el calor es excesivo, no se conocen actualmente problemas concretos relacionados con ellos como sí sucede con los gatos o los perros, en los que el moquillo y otras enfermedades son problemas que se cobran muchas vidas.

No obstante, cuando un erizo enferma resulta más difícil examinarlo y tratarlo, a no ser que se trate de mascotas muy amistosas. Esas pequeñas y afiladas púas pueden hacer que esto resulte algo doloroso.

SALUD

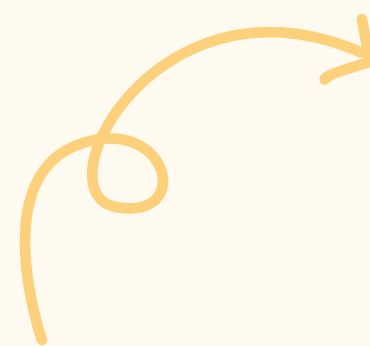

**REVISA ESTE VIDEO
PARA CONOCER LAS
ENFERMEDADES
COMUNES EN ERIZOS**

UN MAMÍFERO NO CONVENCIONAL.

Un problema con el que se han encontrado los propietarios de erizos es que a muchos veterinarios les desagrada hacer un diagnóstico o tratar a estos animales porque no están familiarizados con ellos. Si tu mascota muestra síntomas de estar enferma, debes llevarla al veterinario y pedirle que la trate como si fuera un pequeño mamífero corriente en lo que respecta a las técnicas de diagnóstico y al tratamiento.

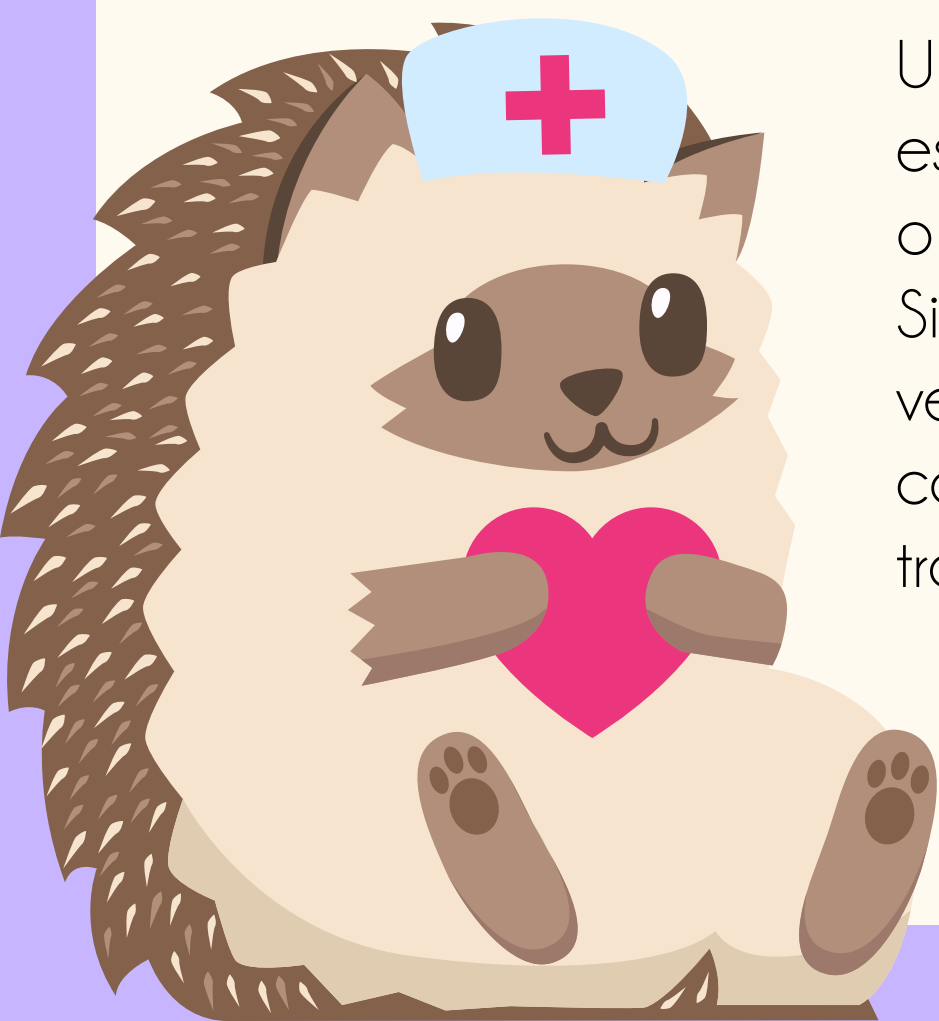

Como sucede con cualquier otra mascota, las dosis de los medicamentos deberían establecerse según el peso corporal.

Es decir que los erizos poseen una gran resistencia a ciertas toxinas, aunque también es verdad que responden a los fármacos actuales de forma muy parecida a como lo hace cualquier otro animal con su tamaño y su peso.

Debemos añadir que la información limitada de la que disponen los veterinarios conlleva que algunos se muestren renuentes a tratar a un erizo debido a que carecen de protocolos. No obstante, en tales casos, intente dar con un veterinario que quiera cuidar de tu erizo.

Debe aceptar que existe un componente desconocido en el caso de estas mascotas. Dígale a su veterinario que acepta que esto no es así. Intentar un diagnóstico y un tratamiento es mejor que nada. Es la única forma mediante la que podemos aumentar nuestros conocimientos sobre estas mascotas.



MEDICINA PREVENTIVA

Dada la situación presente con los erizos, su mejor política para el cuidado de la salud consistirá en evitar los problemas, con los que muy adecuado hacer una revisión rápida de los factores relacionados con la higiene:

UNO

Es necesario limpiar la jaula a diario: los cuencos del agua, los recipientes para la comida y eliminar cualquier parte del hábitat que esté sucia.

Será necesaria una limpieza completa semanal, lo que incluirá el refugio. En el caso de una madre con su camada, deberá mantener limpios los recipientes para la comida y eliminar las heces; pero haga una limpieza mínima del resto del hábitat durante las dos primeras semanas tras el parto para así no molestar a los animales.

Asegúrate de limpiar los barrotes de la jaula. Si tu erizo se frota contra ellos. Los microbios patógenos y los parásitos pueden llegar a su boca y a su pelo facial debido a esta acción.

DOS

Los adornos, como los troncos y las rocas, debes cepillarlas y limpiarlas con agua cada semana si el espacio en hábitat es limitado. Los eribebés vivirán más tiempo si los tenemos alojados en un hábitat con mayor tamaño.

TRES

Cambia cualquier recipiente para la comida o el agua que esté agrietado.

CUATRO

Limpia la letrina a diario y mantén el sustrato en un recipiente bien cerrado.

CINCO

Lávate siempre las manos antes y después de manipular a tu eribebé.

SEIS

Mantén todos los alimentos en recipientes bien cerrados. Los suelos y todas las superficies deberían mantenerse libres de polvo y suciedad.

SIETE

Mantente al tanto de la temperatura durante los meses invernales. En la naturaleza, los erizos se ven sometidos a una importante variación de temperaturas y pueden tolerarlas. Sin embargo en situaciones de cautiverio es importante mantener regulada para prevenir un enfriamiento del erizo y

hacer que esta quede entumecida. Si la temperatura disminuye más de 25°C, se recomienda el uso de placa térmica. En tales casos, el ericito será más susceptible a la invasión por parte de parásitos o patógenos.

SI TE GUSTARIA
ADQUIRIR UNA PLACA
TÉRMICA DA CLICK
AQUÍ



OCHO

Siempre que estés manipulando a tu erizo aprovecha la oportunidad para examinar cuidadosamente su suave pelaje y la base de las púas. Apártelas con su mano en dirección contraria a como crecen, y si existen parásitos, los podrán ver. También revisa que no tenga llagas o haya zonas calvas, que podrían ser indicios de la acción de parásitos.

Limpie estas zonas con una loción antiséptica o rocía un poco de Anti Ácaros Forte Spray que es un tratamiento preventivo y correctivo para ácaros y hongos, que también combate la piel reseca ocasionada por estos problemas. En Erizoo México se han probado diferentes medicamentos y este ha sido el más efectivo para los eribebés.

SI TE GUSTARÍA
COMPRAR EL
ANTI ÁCAROS
ENCUENTRALO
AQUI

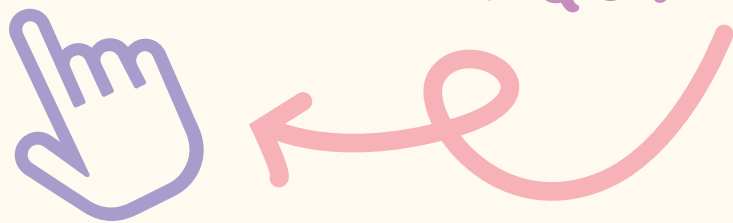

Si las zonas calvas tienen espirales, esto podría ser indicativo de, un hongo parásito que necesitará atención veterinaria para su confirmación y tratamiento. Un polvillo en la base de las púas indicará un ataque por parte de ácaros (las púas acabarán por desprenderse).

La mayoría de los problemas surgen debido a la falta de higiene que permite la colonización por parte de los patógenos. El efecto se intensifica si la dieta no es adecuada, si el erizo está estresado y/o si la temperatura oscila por encima o debajo de la zona de confort térmico.



ESTRÉS

El estrés es una situación subconsciente que provoca una reducción en la efectividad del sistema inmunitario del erizo. Hace aumentar la susceptibilidad a padecer enfermedades.

El propio estrés puede provocar problemas que se manifestarán en forma de síndromes, entre ellos el alimentarse de heces, la automutilación, el canibalismo, el abandono de las crías, caminar sin parar, una agresividad evidente y comer y beber excesivamente.

Cada una de estas manifestaciones puede tener diferentes causas, lo que hace que el diagnóstico de este problema resulte difícil.

Se ha visto en otros animales que cuanto más se exponga al individuo una situación natural, mayor es el estrés. Por ejemplo; todos los animales necesitan un cierto espacio en el que vivir. Si su hábitat es demasiado pequeño se estresan mucho.

En Erizoo México contamos con una amplia variedad de hábitats con el tamaño ideal para que tu eribebé viva cómodamente. Si su hábitat carece de un refugio u otro lugar donde esconderse, también aparecerá este problema.

**FACTORES QUE
ALTERAN A TU
ERIZO**

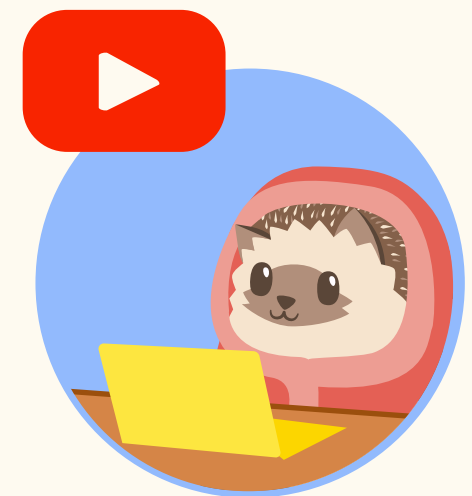

**SI TE GUSTARIA
CONOCER LAS
HÁBITATS
PARA ERIZOS
DISPONIBLES DA
CLICK AQUÍ**



Los niños u otras mascotas que estén molestando continuamente al erizo, especialmente mientras esté durmiendo, harán que aumente el estrés. Como es difícil señalar el estrés como la razón de un cierto problema o enfermedad, será mejor asegurarse de que las condiciones descritas como generadores de estrés se eviten.

También puedes usar aromaterapia para mascotas, con el “Tranquilo Petcioso” puedes obtener grandes beneficios.

No obstante esto no quiere decir que los erizos no puedan convivir con niños u otras mascotas.

SI TE GUSTARIA
ADQUIRIRLO DA
CLICK AQUÍ



SI TIENES ALGUNA
DUDA PUEDES
REVISAR ESTOS
VIDEOS

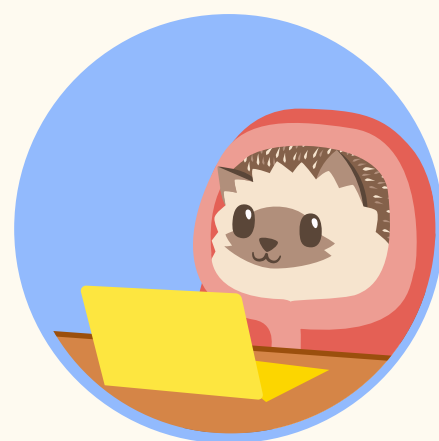

¿MI ERIZO PUEDE
CONVIVIR CON
OTRAS MASCOTAS?

¿UN NIÑO
PUEDE TENER
UN ERIZO?



DIAGNOSTICANDO ENFERMEDADES

Existen dos formas mediante las cuales su mascota indicará que no se encuentra bien.

Una es a través de los cambios en su patrón de comportamiento, y la otra mediante los signos clínicos. Frecuentemente, los cambios en el comportamiento suelen ser los primeros indicadores: a veces pueden ser la única pista de la que dispongas para ver que tu erizo no se encuentra bien.

INDICADORES DEL COMPORTAMIENTO

Solo los percibirás si pasas mucho tiempo observando a tu erizo, también puedes responder estas preguntas.

- 1 ¿Come menos de lo normal y muestra un menor entusiasmo por sus alimentos favoritos?
- 2 ¿Pasa más tiempo de lo normal durmiendo?
- 3 ¿Muestra un comportamiento que no es normal en él?

¿No se deja manipular cuando esto nunca había pasado?

4

¿Muestra una gran reducción en su nivel de actividad?

5

Si la respuesta a cualquiera de estas preguntas es **<<Si>>**, deberás anotar la hora del día y después examinar a tu erizo con mucho cuidado para ver si encuentras alguna hinchazón, un endurecimiento abdominal o cualquier otro signo clínico.

Si tu erizo tiene claras molestias o dolor, ponte en contacto con un veterinario inmediatamente. Te recomendamos crear una tabla semanal de Fecha vs Peso en gramos, para observar el comportamiento de su peso con el tiempo.

INDICADORES CLÍNICOS

No se aconseja que intente hacer un diagnóstico casero excepto, quizá en caso de un problema muy leve. Los signos clínicos (síntomas) de la mayoría de las enfermedades y los problemas son muy similares. Incluso su veterinario necesitará examinar raspados cutáneos, además de tomar muestras de heces y de sangre, para poder determinar cuál es el problema, su posible causa y el mejor tratamiento.

Los siguientes síntomas son indicativos de un problema si persisten más de 24 horas y están asociados entre sí: Trufa u ojo con descarga, respira con dificultad, el erizo rasquera excesivamente, diarrea tumefacciones, siempre que haya presencia de sangre es necesario acudir al veterinario de inmediato, vómito, tos, abrasiones cutáneas, pérdida de púas,



calvas, escamas sobre el pelaje de la cara o del cuerpo, un polvito en la base de las púas, contracciones musculares involuntarias y la incapacidad de caminar de forma normal.

Anota cuando los observaste por primera vez, durante qué periodo de tiempo y si han empeorado. A continuación, consulta con tu veterinario. Si los síntomas son leves, como un pequeño lagrimeo ocular y/o de la nariz esto puede ser indicativo de resfriado, y puede solucionarse tras pasar el erizo 24 horas en un lugar con una temperatura alta para esto puedes controlar los cambios de temperatura con una placa térmica y donde no hay corrientes de aire.

Igualmente, un problema abdominal leve debido a un empacho o un cambio en la dieta puede dar lugar a una diarrea. No debería prolongarse más de 24 a 36 horas. No le suministres alimento húmedo durante 12 a 24 horas, pero no lo dejes sin agua.

Ten siempre presente que cuanto más tardes en ponerte en contacto con un veterinario, el

problema habrá avanzado si se trata de algo grave. Esta es una decisión que depende de ti y que debes tomar basándote solo en la situación y los síntomas previstos.

¿QUÉ HACER?

Una vez que hayas visto que tu erizo no se encuentra bien, tu primera reacción debe ser aislarlo del resto de los animales. Toma un momento para anotar los signos clínicos, el momento en el que defecó por última vez y (resultaría ideal) recoger unas pocas muestras. Anota también la temperatura del hábitat en la que vive tu erizo ¿ha bajado considerablemente en las últimas 24 horas? Si ha sido así, esto podría dar lugar a un estado de aletargamiento que se solucionará aumentando la temperatura.

Debes limpiar tu hábitat de manera consciente. *Si el problema no mejora al pasar 12 horas, será mejor ir al veterinario.*

PARÁSITOS EXTERNOS

Los ácaros, las pulgas y las garrapatas son tres posibles parásitos externos que podrían infestar a tu erizo.

Los ácaros son bichitos que se mueven lentamente, mientras que las pulgas podrán verse corriendo a toda prisa si movemos el pelaje para examinarlo. No obstante, es probable que las pulgas que se encuentren sobre tu erizo sean residentes temporales debido a otras mascotas (un perro, gato o conejo), y no permanecerán mucho tiempo. (Muchos de estos parásitos son especie- específicos).

Los ectoparásitos pueden erradicarse utilizando un antiacaras que le proporcionará su veterinario. Un consejo: se ha comprobado que los antiacaras que contienen N-octil bicicloheptano dicarboximida, al combinarse con piretrinas, pueden ser peligrosos, e incluso fatales, para estas mascotas. Por tanto, deberíamos leer atentamente los prospectos. También es buena idea utilizar sólo un anti acaros cada vez.



PARÁSITOS INTERNOS

Por ejemplo, no utilices una marca sobre la mascota y otra en su alojamiento. No puede saber cuáles podrían ser posibles efectos colaterales, y si lo hace, puede potenciar estas sustancias venenosas, con lo que podrían ser sus posibles efectos colaterales.

Si su erizo reacciona de forma adversa a los insecticidas o a cualquier otro tratamiento tópico, deberíamos eliminarlo rociándole con agua tibia o sumergiéndolo en un cuento poco profundo (el segundo método es el más recomendado).

Asegúrate de que el agua no le entre a los ojos ni a las orejas.

Las reacciones alérgicas pueden ponerse de manifiesto en forma de contracciones musculares involuntarias, vómito o dificultades respiratorias. Consulte con su veterinario si sucedería esto.

Todas las mascotas pueden sufrir infestaciones de varios tipos. Entre los gusanos se hallan las ascárides, las tenías, los gusanos del corazón, los pulmonares y los hepáticos. Los signos clínicos son: emaciación, piel seca, pérdida de púas, vómito, pérdida del apetito, diarrea y heces con manchas de sangre.

En algunos casos, como en aquellos en los que hay una invasión de los órganos, pueden no existir síntomas físicos obvios. Sólo la autopsia revelará su presencia.



Los recuentos periódicos de huevos de parásitos en las heces permitirán que su veterinario determine qué cantidad de gusanos están presentes. Es buena idea ir desparasitándolo internamente de forma regular. Lo ideal es cada 6 meses de manera preventiva.

Esto lo podrías hacer con Desparasitante Alben Max (Goterito) El cual es un desparasitante interno aprobado para su uso en Eribebés. Es efectivo para prevenir y rehabilitar la parasitosis interna. Puedes administrarlo de forma muy fácil ya que es una suspensión oral que cuenta con un goterito.

PARA
COMPRARLO DA
CLICK AQUÍ

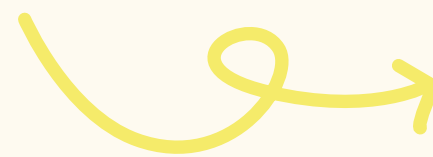

¿CÓMO
SABER SI MI
ERIBEBÉ TIENE
PARÁSITOS?



SOLO DA CLICK
EN EL BOTÓN DE
YOUTUBE



PARÁSITOS FÚNGICOS

Los hongos son un tipo de plantas primitivas que carecen de clorofila. Gran número de ellos sobreviven como parásitos en los tejidos vivos.

A uno de ellos se le conoce como tiña y forma como espirales en la piel, que se enrojece y queda escamosa allá donde se ha producido la lesión. Los hongos también pueden provocar infecciones del tracto respiratorio, del sistema digestivo y del reproductivo.

Es esencial la identificación de los hongos antes de iniciar un tratamiento, así que debes una vez más, consultar con tu veterinario, especialmente si sospechas que pudiera ser un caso de tiña, ya que puede transmitirse a las personas. Los hongos sobreviven mejor a las condiciones sucias: agua estancada, vegetación mohosa (pilas de hierba cortada y similares) y en la tierra. Tras haber trabajado en el jardín límpiate siempre las manos antes de manipular a tu ericito.

**¿SOSPECHAS QUE
TU ERIZO TIENE
HONGOS?
REVISA ESTE VIDEO**



**SOLO DA CLICK EN EL
BOTÓN DE YOUTUBE**

**UNO DE LOS MEDICAMENTOS
FUNGICIDAS QUE NOS HAN
FUNCIONADO ES ANTI
ÁCAROS FORTE, SI QUIERES
ADQUIRIRLO
DA CLICK AQUÍ**



**APRENDE COMO
USAR ESTOS
PRODUCTOS
REVISA ESTE
VIDEO**



**SOLO DA CLICK EN EL
BOTÓN DE YOUTUBE**

ACONDICIONADORES DEL PELAJE

Un cierto número de eripapás, tras ver que la piel de su erizo está seca o que están mudando de púas, buscan consejos respecto a qué acondicionadores de pelaje pueden usar para remediar este problema. Primero hay que identificar el problema, si vemos que es resequedad, muda de púas, lo que se puede colocar es aceite de jojoba para hidratar la piel, en caso de ser un honguito aplicar Spray Forte, dependiendo cual sea el caso es lo que podemos aplicar. La piel, el pelaje y las púas de tu erizo crecen y reciben su nutrición desde el interior del cuerpo. Este aspecto estará relacionado con la dieta, con un problema interno o bien con la acción de parásitos externos. Identifique y solucione el problema, el pelaje recuperará su salud y las púas estarán duras y flexibles.

Mantener a tu erizo en un estado de salud óptimo consiste en proporcionarle un alojamiento amplio, mantener todas las cosas limpias en todo momento y asegurarse de que la dieta sea nutritiva.



¿POR QUÉ
MI ERIZO SE
RASCA MUCHO?
REVISA
NUESTRO VIDEO

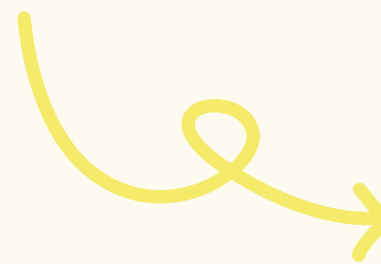

SOLO DA CLICK
EN EL BOTÓN DE
YOUTUBE

Ocúpate de estos asuntos y lo más probable es que no necesite acudir al veterinario. Si sospechas que podría resultar conveniente, vaya a verlo lo más pronto posible.

También puedes ayudar a tu erizo de manera natural con un hidratante de jojoba humectante a base de aceite de jojoba que sirve para hidratar su piel y así prevenir la sequedad y enfermedades cutáneas.

ÉCHALE UN
VISTAZO AL
HIDRATANTE DE
JOJOBA

DA CLICK
AQUÍ



PREGUNTAS FRECUENTES

1

¿PORQUE MI ERIZO MUERDE?

2

¿CUANTO VIVEN LOS ERIZOS?

3

¿CÓMO SE BAÑAN LOS ERIZOS?



SÓLO DA CLICK EN EL BOTÓN DE YOUTUBE

¿QUE TEMPERATURA ES LA IDEAL PARA ELLOS?

4

¿QUE DEBE TENER SU HÁBITAT?

5



PREGUNTAS FRECUENTES

6 ¿PUEDO TENER VARIOS ERIZOS EN EL MISMO HÁBITAT?

Sólo si son hembras, los machos son de naturaleza solitarios. Tampoco puedes tener una pareja junta porque podría cargar a la hembra en una etapa no reproductiva.



¿POR QUÉ NO CRUZAR A TUS ERIZOS?



PREGUNTAS FRECUENTES

7

¿CUÁLES SON
LOS CUIDADOS
BÁSICOS?

8

LOS PRIMEROS
MINUTOS JUNTO
A MI ERIZO

9

TIPS PARA LIMPIAR EL
HÁBITAT DE MI ERIZO



SÓLO DA CLICK
EN EL BOTÓN DE
YOUTUBE

PREGUNTAS FRECUENTES

10

¿CÓMO PUEDO EMPEZAR A AGARRAR A MI ERIZO?

11

¿CÓMO HACER QUE MI ERIZO SE ACOSTUMBRE A MÍ?



SI TIENES ALGUNA OTRA DUDA



COMUNICATE
CON UN
ASESOR VIRTUAL

SOLO DA CLICK EN EL
BOTÓN DE WHATSAPP

PARA CONSENTIR
A TU ERIZO PUEDES
VISITAR NUESTRA
TIENDA

TE INVITAMOS A SEGUIRNOS EN
REDES SOCIALES

LO MÁS VENDIDO



LO MÁS VENDIDO



www.erizoomexico.com

